ADONYI ÚJSÁG

2021. július 6.évf. 7. szám

Búcsú

Baranyai Imre (1966) Mezőberényben született, de tősgyökeres adonyinak mondta magát. Jogosan. Itt nőtt fel: adonyi bölcsi, adonyi ovi, adonyi isi. Édesanyját, Irma nénit nagyon sokan ismerték. Vidám középiskolai évek, szakma: dekoratőr festő. Adonyban rövid költségvetési üzemi kitérő után Budapestre megy dolgozni. 1990-ben – új idők új szele – megrendezi első „Baranyai Imre Barátai" (BIB) bulit, totál amatőrként, de totál profin. A zenés táncos szórakozás azóta is futott. 1994-ben Hartára költözik. Közben nem szoba, hanem tájképfestővé avanzsál és fest rendületlenül. Harta után Dunaújváros, majd Ercsi és Szigliget. Ott megállapodott. Feleségével, Zsuzsival élt itt.

Isten veled Imi!

Beszámoló Adony Város Önkormányzata Képviselő-testületének 2021. június 17-i üléséről

A Kormány a veszélyhelyzet kihirdetéséről és a veszélyhelyzeti intézkedések hatálybalépéséről szóló 27/2021. (I. 29.) Korm. rendelettel az élet- és vagyonbiztonságot veszélyeztető tömeges megbetegedést okozó SARS-CoV-2 koronavírus-világjárvány következményeinek elhárítása, a magyar állampolgárok egészségének és életének megóvása érdekében 2021. február 8. napjától Magyarország egész területére veszélyhelyzetet hirdetett ki, mely 2020. november 4. óta folyamatosan, továbbra is fennáll.

A katasztrófavédelemről és a hozzá kapcsolódó egyes törvények módosításáról szóló 2011. évi CXXVIII. törvény egyes rendelkezéseinek eltérő alkalmazásáról szóló 307/2021. (VI. 5.) Korm. rendelet 1. §-a értelmében a települési önkormányzat képviselő-testülete, a fővárosi, megyei közgyűlés, illetve ezek bizottsága feladat- és hatáskörét 2021. június 15. napjától maga gyakorolja, így városunkban 2021. június 17. napján Adony Város Önkormányzatának Képviselő-testülete 7 fő részvételével megtartotta idei első rendkívüli ülését, a képviselőknek hat napirendet kellett megtárgyalnia.

Az ülést Ronyecz Péter polgármester nyitotta meg, aki a jegyzőkönyv hitelesítők és a napirendi pontok elfogadását követően az *első napirendi pontban* beszámolt a Kormány által 2020. november 4. napjától elrendelt veszélyhelyzetben hozott döntéseiről, határozatokról és rendeletekről.

A Kormány a Magyar Falu Program keretében egyes állami feladatellátáshoz nem szükséges, az Önkormányzat közigazgatási területén fekvő állami tulajdonú ingatlanok ingyenes önkormányzati tulajdonba adásával kíván hozzájárulni a település fejlődéséhez. Az ülés *második napirendi pontja* erről szólt, a Képviselő-testület egyhangúlag elfogadta a felajánlott Adony, Ady E. u. 41. szám alatti, 609 hrsz.-ú állami tulajdonban lévő ingatlan önkormányzati tulajdonba kerülését.

Következő napirendi pont a polgármester cafetéria-juttatása volt. Az önkormányzat Szervezeti és Működési Szabályzatáról szóló 16/2019. (XI.25.) önkormányzati rendelet alapján a Pénzügyi-, Gazdasági-, és Ügyrendi Bizottság feladat- és hatáskörébe tartozik, hogy javaslatot tegyen a polgármester jutalmazására, egyéb juttatásaira, ezért a Bizottság javaslatára a polgármester cafetéria-juttatásának éves keretösszegét 200.000,- Ft-ban állapította meg a Képviselő-testület Ronyecz Péter polgármester döntésből történő kizárását követően, figyelemmel Magyarország 2021. évi központi költségvetéséről szóló 2020. évi XC. tv. 61. § (4) bekezdésére.

A *negyedik napirendi pontban* a képviselők meghallgatták Dr. Glashütter Csaba alpolgármester úr előadásában a Kastélyparkra vonatkozó fejlesztési elképzeléseket. A parkban kialakításra kerülne pályázati forrásokból, felajánlásokból egy minigolf-pálya. Ez a különleges – egyéni és családi – szabadidős szórakozási forma 18 telepített pályával és gyerekpályával újdonság lenne a településen, sőt a környéken is. Mindennek megvalósításához elvi hozzájárulását adta a Képviselő-testület.

Ötödik napirendi pontban a Polgármester úr beszámolt a Magyar utca – Bajcsy-Zsilinszky utca kereszteződésében lévő ingatlan megvásárlásának lehetőségéről, mellyel a jövőben akár a környéken történő parkolási és a két utca kereszteződésében lévő szűk kanyar okozta problémára is megoldást lehetne találni. A Képviselő-testület teljes egyetértésben döntött arról, hogy szándékozik az ingatlant megvásárolni.

A *Bejelentések* között a Pénzügyi-, Gazdasági-, és Ügyrendi Bizottság elnöke, Hetyei Gábor jelezte, hogy sajnos egyre több a településen a szabálytalanul parkoló teher- és áruszállításra szolgáló gépjármű, főleg a zöldterületeken. Ronyecz Péter polgármester tájékoztatásul elmondta, hogy önkormányzati rendelet alapján kérelemre sem adható közterület-használati engedély ilyen típusú gépjárművek tárolásához, így a szükséges intézkedéseket megteszi a gépjárművek tulajdonosai irányába.

Adony Város Önkormányzata Képviselő-testülete az alábbi támogatásokról döntött az ülésen:

- Ronyecz Péter polgármester javaslatára tánctáborhoz 200.000,- Ft;

- Kozmér Amanda képviselő javaslatára a Vetus Salina Kulturális Egyesület erdélyi tanulmányútjához 200.000,- Ft;

- Hetyei Gábor képviselő javaslatára a Szent Orbán Borrend által szervezett Újbor ünnepére 100.000, - Ft;

- Friedrich Teréz külsős bizottsági tag javaslatára a Szent Orbán Borrend működési költségeihez 50.000,- Ft.

- Ignácz Ildikó képviselő javaslatára a Szent Orbán Borrend működési költségeihez 30.000,- Ft.

Hetyei Gábor elmondta továbbá, hogy a veszélyhelyzetben felmerült új, a helyi önkormányzatok által ellátandó feladatok jelentős többlet-terhet róttak a polgármesterre is, aki ezeket a feladatokat maradéktalanul, eredményesen és

magas színvonalon végezte el, így a Pénzügyi-, Gazdasági-, és Ügyrendi Bizottság döntését tolmácsolva javasolta, hogy a Képviselő-testület a polgármestert 3 havi illetményének összegével megegyező jutalomban részesítse, mely elfogadásra került.

A Képviselő-testület ülését Ronyecz Péter polgármester 18:00 órakor zárta be.

Tájékoztatom Önöket, hogy a képviselő-testületi nyílt ülések a lakosság által látogathatók, az ülések előterjesztései, valamint az ülést követő 15 napon belül a jegyzőkönyvei is a www.adony.hu honlapon megtekinthetőek.

.....

Ezúton tájékoztatjuk Önöket, hogy az AGÁRDI POPSTRAND koncertjeit az adonyi lakosok

50 %-os kedvezménnyel

látogathatják, melyhez lakcímkártya felmutatása szükséges!

Dicsértessék a Jézus Krisztus!

Nemrég volt Jézus Szentséges Szívének főünnepe. Amikor is azt ünnepeljük, hogy Jézus halálra adta Önmagát értünk, és a kereszten holtan függve *„az egyik katona oldalába döfte a lándzsáját. Nyomban vér és víz folyt belőle*" Ez két dolog miatt is fontos, és ezt szeretném most a kedves Olvasó elé tárni.

Először is azért fontos, mert ez a vér és víz jelzi számunkra szentségek létrejöttét. A vér, mint az Eucharisztia (Oltáriszentség), és a víz, mint a keresztség jelképe. A másik dolog pedig, hogy előtör, kifolyik Jézus oldalából, és Szívéből ez a két éltető szentségi előkép.

A szív, mint az érzelmek központja, nemhiába adnak szívecskés képet a szerelmesek egymásnak. Kifejezi ez számunkra azt, hogy Jézus nemcsak, hogy meghal értünk, de elénk tárja, kitárja legbensőbb valóságát, nincs mit rejtegetnie előlünk. Szívének mélyén csak a tiszta, és puszta szeretet van.

Viszont látnunk kell, hogy emberként nem mondhatom azt, hogy Jézus az én megváltóm, mindaddig, amíg a szentségekhez nem járulok. Mert halála ezzel szorosan összefügg. Önmagát adja tökéletes kiengesztelő-áldozatul az Atyaistennek, és előtte való nap pedig ezzel összefüggve alapítja meg az Oltáriszentséget és a Szentmisét. Hozzátéve az Utolsó Vacsorán egy fontos dolgot: *„Ezt tegyétek az én emlékezetemre*" Vagyis: Ne csak beszélj rólam, ne csak higgy, járul hozzám, vegyél magadhoz, mint az irgalom és kegyelem forrását, magát az irgalmat és kegyelmet! Így akar bennünket az Ő változatlan és örök szeretetében és kegyelmében részesíteni. Ezt az el nem múló Szeretetét jól leképezi ez az adonyi templomunk, a Sarlós Boldogasszony Plébániatemplomunk.

1723 óta áll településünk központjában. Voltak viharos évek településünkön, országunkban és a világon egyaránt. Kapott az ember hideget és meleget egyaránt, születtek, meghaltak emberek. Mégis az Isten, és az Ő irgalma állandó, mint ahogy már közel 300 éve áll ez a templom. Közel 300 éve jelképezi Jézus Szentséges Szívét a múlt, a jelen és (remélhetőleg) a jövő embereinek.

Templomunkba betérve az ember megérti igazán a katolikus éneket: *„Jézusomnak Szívén megnyugodni jó, elmerülni benned csendes tiszta tó…*"

Buzdítalak kedves Olvasó, hogy térj be településünk templomába egy imára. Kérd magad, családod és városod számára Jézus Szívének kegyelmi forrását, hogy ne csak múltad és jelened, hanem jövőd is legyen! Járulj az irgalom forrásához, a Szentségekhez, hogy veled legyen *„mindennap a világ végéig*" – mert velünk akar lenni, hisz ezért halt meg értünk.

Imádságos szeretettel: Balázs atya

„Jó csendben várni az Úr szabadítására.”

JSir 3,26

Áldás, békesség!

Tényleg jó várni? Hát ki szeret várni?! Jó várni, amikor még nem látszik, mikor állhat helyre a normális élet, hogy nyugalommal végezhesse mindenki a munkáját, és teljes biztonságban mehessünk bárhová? Jó várni, amikor elküldtük kérdésünket vagy igénylésünket, és hetekig hallgat az Ügyfélszolgálat? Jó várni, amikor 34 hetes a nagy pocak, és már június közepén 34°C-ot mutat a hőmérő? Jó várni, amikor valaki a gyermekének hétről hétre elmondja ugyanazt, és még mindig nem látja, hogy történt volna egy hangyányi változás is a hozzáállásában?

A Szentírás azt mondja, *jó* várni. Azt viszont nem állítja, hogy könnyű. A legtöbbször nem könnyű. Mégis, Isten gyakran használt nevelő eszköze a várakozás. A hit embereinek az életében láthatjuk, hogy a próbatétel általában várakozással párosul, vagy egyenesen abban nyilvánul meg.

Csak néhány példa a legismertebbek közül. Ábrahám, akit a Biblia Isten barátjának nevez, 25 évet várt arra, hogy megszülessen a fia, Izsák, akit Isten ígért neki. Sajnos nem csendben és megadással várta az Úr szabadítását, mert a felesége, Sára közbeavatkozásának engedve, idejekorán maga próbálta meg megoldani a helyzetet, és Sára szolgálójának nemzett gyermeket. Izmael születéséből pedig hosszan elnyúló bonyodalom kerekedett. Bizonyára nem volt könnyű próbatétel végignézni, hogy Sára fölött eljár az idő, és ellehetetlenül a fogantatás, mégis, Isten ebben a helyzetben tudta bemutatni, hogy Neki semmi sem lehetetlen.

Aztán, hogy egy másik híres példát említsünk, Mózes százhúsz életévéből látszólag fölöslegesen telik el a középső szakasz. A magasan kvalifikált, örökbefogadott herceg negyven éven keresztül kis családjával él a pusztában, és a nyájat legelteti, miután menekülni kényszerült Egyiptomból. Isten ezzel készíti őt fel a küldetésre, hogy kivezesse a zsidó népet a rabszolgatartó birodalom fogságából. Ennyi időre van szükség, hogy Mózes alkalmassá váljon arra, hogy az Úr az egész választott népét rábízza. A meggondolatlan, arrogáns fiatalemberből a föld legszelídebb embere lesz. Hogyan? Várakozás által.

Mi*re* jó hát a várakozás próbája? Először is, gyakran időre van szükség ahhoz, hogy jellemünkben változzunk, és alkalmassá váljunk arra, hogy befogadjuk, amit Isten nekünk készít, vagy elvégezzük, amit ránk bíz. Másodszor, várakozás által teremt az Úr olyan helyzetet, amelyben úgy ismerhetjük meg Őt, ahogy máskülönben nem. Harmadszor, a várakozás során nyilvánvalóvá lesz, milyen nagy mértékben függünk az Úrtól, igazán megértjük és átéljük, amit Jézus így mondott: „aki énbennem marad, és én őbenne, az terem sok gyümölcsöt, mert nélkülem semmit sem tudtok cselekedni.” (Jn 15,5) Végül, sehogy máshogy, csakis a várakozás segítségével munkálja ki bennünk Isten az állhatatosság képességét, hogy rendületlenül tegyük azt, ami jó, ne adjuk fel idő előtt, és bizalommal higgyük, hogy Neki jó terve van az életünkkel.

Isten áldja meg várakozásainkat! Ámen.

ÚJRAINDULNAK AZ ISTENTISZTELETEK A RÉGI TANÁCSTEREMBEN
(a Spar mögött)

ELSŐ ALKALOM: JÚLIUS 11, 15 ÓRA.

Majd minden hónap második vasárnapján 15 órakor.

ISTENTISZTELETEKET Vasárnap 10-től tartunk Iváncsán, amelyeket élőben is közvetítünk.
Figyelmükbe ajánljuk a honlapunkon és facebook oldalunkon olvasható fontos információkat!

TEMETÉS, KERESZTELÉS, ESKÜVŐ, LELKI TÁMOGATÁS ügyében a lelkészek telefonon elérhetők.

web: ivancsa.parokia.hu
tel: 06 30 238 9773
email: ivancsairef@gmail.com
facebook: *Református Gyülekezet Iváncsa, Adony, Besnyő, Beloiannisz*

Tavasz Kristóf és Tavaszné Kertész Ilona
református lelkipásztorok

Boldog 1. születésnapot kíván:

Apa Anya Nati

Beszámoló a 28. (kistérségi) borversenyről

Kedvező, bár kissé szeles időjárás mellett került megszervezésre 2021. május 22-én a 28. (kistérségi) borverseny. A versenyre - a pandémiás helyzetre való tekintettel az idei évben is, mint tavaly - szűk körben és rendhagyó helyszínen került sor. A rendezvénynek a Boldog Pince terasza adott otthont, természetesen figyelembe véve és betartva a hatályos járványügyi előírásokat.

A megmérettetésre leadott minták számát tekintve, még ebben a helyzetben sem panaszkodhattunk. Összesen 79 minta, tételesen 47 fehér, 12 rozé és 20 vörösbor került elbírálásra. Ebben az évben, eltérően a korábbi évektől, a borok egy kategóriában mérettettek meg, így alakult ki egy abszolút sorrend.

A borbírálat Schmidt Attila nagymester köszöntőjét és egy hangulatos reggelit követően vette kezdetét. Két asztalnál folyt a borok minősítése, 4 meghívott szakember és 4 helyi borbíráló közreműködésével. A meghívottak neve, országos elismertsége garanciát jelent a verseny végeredményére vonatkozóan is, ezért őket személyesen is bemutatjuk. Szűcs Zoltán, a Promontorium Borlovagrend nagymestere, a Magyarországi Borrendek Országos Szövetségének alelnöke Budafokról; Mayer Antal Péter, egy több

mint 120 éves, 7 hektár szőlőterülettel rendelkező családi pincészet tulajdonos-borásza Paksról; Dukai István, a dunaföldvári Szent Rókus Borlovagrend nagymestere Dunaföldvárról és Hegedűs János, aki szintén földvári barátainknál borrendi tag, egyike a legrégebben Adonyba járó bírálóknak.

A borok kínálási sorrendjének kialakítása, illetve a borbírálat szakmai koordinációja László Éva a budafoki pincegazdaság egykori főlaboránsa, borrendi tagtársunk szakmai vezényletével valósult meg.

A borok minőségére az idei évben sem lehetett panasz. A 79 borból összesen 29 ért el arany minősítést, ezek közül Schmidt Attila Olaszrizling jégborával Nagyarany minősítést szerzett. Különdíjra javasolták a Milek Pince Othello rozé borát.

A bírálat végi csúcszsűrizést követően a verseny első három helyezettje az alábbiak szerint alakult ki:

I. helyzett lett Schmidt Attila Olaszrizling 2021. évjáratú bora

II. helyzett lett a Fónad-Pálfai pince Irsai Olivér 2021. évjáratú bora

III. helyezett lett Köller László Vegyes fehér 2021. évjáratú bora

A bírálat lezárását követően Faragó Antal és az Eisenberger Pince, Margitka közreműködésével egy ízletes sertés pörkölttel és a már-már kötelező pincelátogatásokkal folyatódott a nap.

A verseny hivatalos eredményhirdetésére, a borrend nagytanácsának döntése értelmében, az őszi Újbor Ünnep és Hálaadás rendezvényen fog sor kerülni!

Ezúton is köszönjük minden résztvevőnek, meghívott vendégnek és segítőnek áldozatos munkájukat!

Hasonló szép eredményeket és még sok ilyen sikeres rendezvényt kívánunk!

(Pletser Edit - Kurucz Vanda)

ÚTICÉLUNK....

ÚJ ROVATTAL JELENTKEZÜNK!

Állandó rovattal bővült lapszámunk, melyben érdekes úticélokkal ismerkedhetnek meg a kedves olvasók. Fogadják szeretettel Boldog Istvánné Marika írásait! Reméljük kedvet kapnak egy kis kiránduláshoz.

Vali 2019-ben megkeresett, hogy csatlakoznék-e a Szép tájak kedvelői csoporthoz. Azonnal és nagy örömmel igent mondtam. Havonta egy alkalommal útra kelünk, oldjuk a magányt, sok szépet látunk. Először csak néhányan voltunk, nagyrésze a csoportnak özvegy asszony. A közös téma miatt nagy volt az összhang. Mára kibővült a társaság, nagyobb autóbuszt kellett igénybe venni. Állandó sofőrünknél ez sem volt akadály. Szeretjük megörökíteni a látottakat és a sok hasznos információt, amit a lelkes vezetőinktől hallunk.

..... *Győr*

Egy nyári napon elindultunk, hogy megnézzük a „folyók városát." Kis csaptunk két taggal bővült. Vali szokásos figyelmeztetését betartottuk, hogy a jó kedvünket ne hagyjuk otthon! Ebben most sem volt hiány. Mónika, az idegenvezető lelkesen és alapos ismeretekkel felvértezve várt bennünket, hogy minél több élménnyel gazdagodjunk.

Győrön keresztül folyik a Mosoni-Duna, amelybe itt ömlik bele a Rába és a Rábca. Az első épület, ami elénk tárult a valamikori Győri Keksz és Ostyagyár kihalt, lehangoló látványa volt. Utunk során azonban feltűntek szebbnél szebb épületek, a vámházak, templomok és a zsinagóga. A hídnál megálltunk és Mónika röviden ismertette Győr történelmi múltját. A vár építésénél fülesbástyákat alkalmaztak, ezek mögött voltak a kazamaták, ahol a védelem az ágyúit és a lőszereit tartotta, az ellenséget tűz alá vehették. Koppány felnégyelt testének egy darabját Győr várára tűzette ki Szent István, ezzel akart példát statuálni a lázadóknak. A vár a hódoltság idején Bécs védváraként játszott főszerepet. Fennmaradt egy legenda is, miszerint a törökök az egyik toronyra szélkakast erősítettek. Fennhéjázva mondták, hogy akkor lesz Győr ismét a magyaroké, ha a vaskakas megszólal és a hold tele lesz. Egyszer nagy robbanásra ébredtek a hódítók. A küzdelem kimenetele sokáig kétes volt, de egyszer csak megszólalt a vaskakas. Bajusz Ferkó suszterinas felmászott a kakashoz és a felharsanó trombitája úgy hangzott, mint a kakas kukorékolása. A törökök közt pánik tört ki, a vár parancsnokát lefejezték. De ha meg is menekült volna, a törökök selyemzsinórral ?jutalmazták? volna. A városban még mindig látható a török kút, a vaskakas szimbólummal. A várnak a napóleoni háborúk idején szűnt meg katonai jellege. Sétánk során megcsodálhattuk a karmelita templom nem szokványos formáját, a téren álló Kisfaludy Sándor költő, drámaíró és festő bronzszobrát, ki e gyönyörű verset írta:

„Szülőföldem szép határa!
Meglátlak e valahára?
A' hol állok, a' hol megyek,
Mindenhol csak feléd nézek."

A rossznyelvek szerint -mivel toll van a szobor kezében- jegyzi, hogy ki késik el az iskolából, illetve melyik autó parkol a tilosban. A régi barokk házak a XVII-XVIII. században épültek, jellegzetességük a zárt sarokerkély. A Xantus János Múzeum épületének timpanonjáról a szent lélek ábrázolása néz le ránk. Márványtábla őrzi a kétemeletes, a 18. században épült Bezerédy - palotán, hogy 1809. augusztus 31-én itt szállt meg Napóleon. A város gyöngyszeme a

Milleneumi emlékmű. Irány a Káptalan-dombra! Sajnálatos módon a bazilika felújítás miatt korlátozott időben látogatható, ideiglenes helyén csodálhattuk meg a Szent László hermát. Hazánk egyik legértékesebb ötvösművészeti remeke. A sodronyzománccal díszített, aranyozott ezüst ereklyetartó Szent László koponyacsontját rejti magában. A Püspökvár pincéjében megtekinthettük Boldog Apor Vilmos püspök kiállítását filmvetítéssel egybekötve. A háború idején nőket védelmezett, bújtatott, de sok férfi is neki köszönhette megszabadulását. A Püspök Úr jelmondata:

„A kereszt erősíti a gyengét, és szelídíti az erőset."

A mennyezetben levő puskagolyók nyoma még ma is emlékeztet arra az eseményre, hogyan adtak nyomatékot a parancsnak az orosz katonák, amit krumplipucoláshoz adtak ki.

Láthattuk a Püspök véráztatta ingét, hiszen három lövést kapott, mely a halálához vezetett. A csonka torony sok-sok lépcsői következtek, pontos számot nem mondhatok, mert ahányan voltunk, mindenki más számra emlékszik. Én 267 mondanék, de volt, aki csak 72-őt. Kinek mekkora a teljesítő -képessége. Mindenki sikeresen feljutott-igaz, kicsit zihálva-de kis idő után normalizálódott pulzusszámmal csodálhattuk az elénk táruló kilátást a városra. Megtekinthettük a Mosoni-Duna hogyan fogadja magába a Rába sárgás-barna színű vízét, hogy vele egyesülve folytassák útjukat. Sétánk során nem hagyhattuk ki a kötelező fagyizást sem. Utunk

az egyik legszebb győri szoborcsoport felé vitt bennünket, a Frigyláda 1731-ben készült. Tetején két lebegő angyal emeli magasba a barokk ládát. Az emlékművet III. Károly császár emeltette- mivel egy körmenet alkalmával a várőrség a ministránsok között egy szököttkatonát vélt felfedezni-s dulakodás tört ki. A pap kezéből kiütötték a szentségtartót, amely összetörött. Nagy megbotránkozást váltott ki a történet, ezért a győri püspök elégtételt kért. A császár az esemény helyén engesztelésül állíttatta a szobrot. Győrött nyugszik Jedlik Ányos István (1800-1895) bencés szerzetes, természettudós, fizikus, feltaláló. A dinamóelv, a szódavíz, az elektromotor feltalálója. Emlékét őrzi többek között egy köztéri szökőkút is. Köztudott, hogy Vörösmarty Mihály ki a vizet nem szerette, a Fóti Dal című költeményében így ír:

„Fölfele megy borban a gyöngy;
Jól teszi.Tőle senki e jogát el
Nem veszi.
Törjön is mind ég felé az
Ami gyöngy
Hadd maradjon gyáva földön
A göröngy.”

Megtudtuk azt is, hogy a vizet kell feljavítani a borral. Ezt eddig fordítva tettük.

Ezért az élményért is köszönet illeti meg Valit és Lajost, nélkülük ez a kirándulás nem jöhetett volna létre.

Boldog Istvánné

Vendégváró kis kifli túróval és medvehagymával töltve

Hozzávalók

tésztához: 2 dl langyos tej, 1 tk cukor, 2.5 dkg élesztő, 50 dkg liszt, 2 tk só, 12 dkg natúr joghurt, 2 egész tojás, 3 dkg vaj vagy margarin

töltelékhez: 25 dkg túró, ízlés szerint medvehagyma, tejföl, só és bors

Elkészítése

A felfuttatott élesztőt összekeverjük a liszttel, joghurttal, sóval, 1 egész tojással, vajjal, majd kidagasztjuk. 50 percig kelesztjük.

A megkelt tésztát 4 cipóra osztjuk, letakarjuk, és 20 perc pihentetés után kör alakúra nyújtjuk. Ezután cikkekre vágjuk (16 db), a töltelékkel megtöltjük, feltekerjük, és sütőpapírral bélelt tepsibe tesszük. Ismét 20 percig kelesztjük, majd a másik tojást felverve, megkenjük vele a kifliket. Tetejére kedvünk szerint szórhatunk magokat.

200 fokon 20 percig sütjük.

Jó étvágyat! Kató

Az óvodából jelentjük...
(Tavaszi visszatekintő)

A történelem ismétli önmagát... -szoktuk mondani, ha valamilyen eseményt, történést ismételten átélünk. Sajnos ez a mondás az idei márciusi részleges óvoda bezárásunkra is igaz volt, hiszen pontosan egy éve, tavaly ilyenkor szintén be kellett zárnunk az intézményünk kapuit a járványügyi helyzet miatt. Furcsa és szomorú érzés számomra, hogy a járvány miatt egy új óvodai életet kellett megszoknunk. Természetessé és napi rutinná vált mindenki számára a testhőmérséklet mérése, az állandó alapos kézmosás, a felnőttek számára bizonyos helyzetekben a maszkviselés stb. Már a gyerekek mindennapi szóhasználatába is beépültek a Covid, koronavírus kifejezések. Jó lenne visszakapni a régi kis életünket, de sokszor érzem úgy, hogy ez már csak szép emlék marad a számunkra. Kicsit vidámabb „vizekre evezve", nagy örömmel tölt el bennünket, hogy az április 7-i újranyitásunk óta pezseg az élet óvodánkban. A gyerekek sok színes programon és eseményen vehettek részt. 2021. április 22-én tartottuk a Föld napját, minden csoport egyéni programokkal készült. 2021.04. 30-án a nagycsoportosok szervezésében körbetáncoltuk az általuk szépen feldíszített májusfát, majd a színpadon táncházba invitáltuk táncos kedvű csemetéinket. 2021. május 10-én ünnepeltük a Madarak és fák napját. A Süni csoport szervezésében kisétáltunk a parkba, útközben megcsodálhattuk különleges növény-és állatvilágát, és körbe táncoltuk a legidősebb tölgyfánkat is.

Sajnos az élő anyák napi műsorunkat idén sem tarthattuk meg, de Filotás Misi bácsi kedves felajánlásának és segítségének köszönhetően a 2021. május 13-án és 14-én készült felvételekről minden édesanya és nagymama megtekinthette azt. A gyerekek és az óvó nénik is sokat készültek rá. Még egyszer köszönjük szépen Misi bácsi! 2021.05.25-05.28-ig tartottuk óvodánkban a nagycsoportosok hetét. Minden nap valamilyen programmaligyekeztünkkedveskedniagyerekeknek:

2021.05.25-én a Portéka meseszínpad műsorát tekinthették meg óvodásaink.

2021.05.26-án a Csiribiri együttes vidám zenéjére táncolhattunk, majd utána ugrálóvár várta a gyerekeket.

2021.05.27-én a kiscsoportosok kivételével mindenki lesétált a Duna- partra, ahol piknikeztünk egyet.

2021.05.28-án a ballagó nagycsoportosok egy kis izgalmas kincskeresésre indulhattak a kastélyparkba.

2021. június 4-én búcsúztak el óvodánktól az iskolába induló gyermekeink. Mindkét nagycsoport színvonalas műsorral készült erre az alkalomra. Legnagyobb örömünkre a kedves hozzátartozók is / még ha limitált létszámban is/ részt vehettek ezen a mindenki számára szép és emlékezetes eseményen. A búcsúztató óvó nénik ezúton is nagyon szépen köszönik a szülőknek a kedves, szívhez szóló ajándékokat. A Halacska csoport SZ.M.K.-nak külön köszönjük, hogy az intézmény minden dolgozójától egy szál virággal búcsúztak a ballagók nevében. Külön köszönet illeti óvodánk SZ.M.K.-ját, valamint azokat a kedves szülőket is, akik pedagógusnap alkalmából gondoltak ránk és felköszöntöttek minket, nagyon jóleső érzés volt.

Morva kertészetnek köszönjük a sok szép napvirágot, amellyel óvodánkat megajándékozták! Végül, de nem utolsósorban köszönjük szépen Némethné Barna Juditnak az 5 db szúnyogriasztó sprayt, jó szolgálatot tesz ebben a „szúnyoginvázióban". / Kár, hogy ezekre a kis vérszívókra nem vonatkoznak a járványügyi előírások!/ Mindenkinek szép nyarat és jó pihenést kívánok az Adonyi Hóvirág Óvoda dolgozói nevében:

Kirinovics Edit

Fesztiválönkéntesség

A fesztiválokról az emberek általában kétféleképpen vélekednek. Vannak, akik el sem tudják képzelni mit élveznek mások a tömegben, a sorbanállásban, a koszos mosdókban, a hangzavarban, a drága ételekben és italokban, a borsos belépőárakban, az éjszakázásban, abban, hogy nappal megsülnek, éjjel megfagynak. Ott van viszont a másik tábor, akik számára ezek a kellemetlenségek apróságnak tűnnek a hangulat, pörgés, bulizás, önfeledt csápolás, számtalan élmény és koncert mellett. **Vukajlovics Péter** az utóbbi véleményt osztja, azonban ő megragadott egy olyan lehetőséget, ami megadja a fesztiválélményt, viszont mégsem kerül egy vagyonba az egy hétig tartó szórakozás. Az Adonyi Ifjúsági Klub e havi rovatában a fesztiválönkéntességről és a fesztiválokon szerzett munkatapasztalatairól osztja meg gondolatait.

Köszönöm szépen, hogy felkértetek ennek a cikknek a megírására. Az az igazság, hogy erről a témáról nagyon-nagyon szívesen beszélek és írok, hiszen rendkívül sok jó és tartalmas élményem fűződik hozzá, amelyet sosem fogok elfelejteni.

Ezt a lehetőséget Tóth Dániel barátom az interneten találta a fesztiválönkéntes.hu oldalon. Dani 2016-ban próbált engem elcsalni Magyarország egyik legnagyobb fesztiváljára, a Balaton Soundra. Nagyon szerettem volna menni, viszont nem volt rá lehetőségem, hiszen a munkahelyem nem engedte úgy a dolgokat. Mivel Dani egy kicsit szabadabb volt, elment erre a fesztiválra és olyan élményekkel tért vissza, amik hallatán nagyon megbántam, hogy nem tudtam elmenni, és elhatároztam, hogy jövőre bármi áron, de együtt fogjuk végig dolgozni és bulizni a fesztivált. Így is történt. Interneten keresztül jelentkeztünk, mint már említettem a fesztiválönkéntes.hu-n. Itt kellett regisztrálni, majd ezt követően egy meghallgatásra és egy orvosi vizsgálatra kellett elmenni Budapesten.

A szállás a fesztivál alatt pontosan nincs megszabva, hogy csak és kizárólag az általuk biztosított sátorozási helyen lehet, ha úgy tartja kedved fizethetsz apartmanért is, és járhatsz dolgozni és bulizni onnan. Véleményem szerint nagyon nagy buli a sátrazás, amely az önkénteseknek egy elkerített és ellenőrzött részen van. Mikor megérkezünk, lerakjuk a kis sátrainkat, és már a sátorállítás közben megismerünk új embereket, új személyiségeket, új nézeteket. Az egyik legszebb dolog ebben az egészben, lehet hogy nem egy a stílusunk, nem egy az ízlésünk, viszont ugyanazért vagyunk ott, és így nagyon jól elbeszélgetünk. Az érkezés a fesztivál kezdete előtt egy-két nappal történik, így van lehetőségünk jobban megismerkedni egymással.

A fesztivál előtt mi önkéntesek kapunk egy bázist, ami a fesztivál területéhez közel van. Ezen a bázison a kapott karszalagokkal be tudunk csekkolni és ki tudunk csekkolni az adott shiftünkből, majd későbbiekben a munkaterületeinkből, illetve ezzel tudunk belépni a fesztivál területére is. Minden csapatnak van egy saját mentora, aki megadja az adott csapatban lévő emberek beosztását, illetve segíti őket, ha bármilyen problémájuk vagy kérdésük adódna. Nagyon jó, hogy mindenki fiatal és mindent jó hangulatban, és tényleg, mint egy igazi család tudunk kivitelezni.

A fesztivál alatt hét shiftet, azaz hétszer hat órát kell ledolgozni. Cserébe biztosítanak neked szállást, fesztiválbelépőt, és mindennapi meleg ételt. Kapsz még kettő darab pólót és beosztástól függően pulóvert is (természetesen ez fesztiválonként eltérő, én most a Balaton Soundot említeném meg).

Egy kicsit írnék a feladatkörökről is. Létezik több tevékenységi kör is. Vannak olyan tevékenységi körök, ahol inkább fizikai munkát kell végezni, mint például sátrak felállítása, összeszerelése, vagy éppen festés. Vannak olyan feladatkörök, ahol inkább a mentális képességeket kell használni, ilyen például a call center vagy a safety first, ami az emberek segítségével foglalkozik. Mi Dániellel több tevékenységi körben megfordultunk, azonban számunkra a kedvencek az elő- illetve az utómunkálatok lettek. Ez azt takarja, hogy a fesztivál előtt 4 nappal érkezünk, segítünk a színpadok elkészítésében és egyéb előmunkálatokban. Ezért cserébe az egész fesztiválon szabadok vagyunk és csak a fesztivál után kell újra dolgoznunk. Szerintünk ez a legjobb, hiszen így ledolgozod az adott óráidat és van egy szabad, „ingyenes" fesztiválod. Ételt csak azokon a napokon kapsz, amelyeken dolgozol. Ez egy ebédet jelent, viszont az nagyon finom.

Ennyi pozitív szó után, biztos mindenkiben felmerült a kérdés, mik lehetnek az árnyoldalai egy ilyen kalandnak, de igazából én kifejezett veszélyeket nem tudnék megemlíteni, hiszen nem volt részünk semmi ilyesmiben. Nagyon kulturáltan élték mellettünk az emberek a mindennapi kis sátras életüket, természetesen mi is a miénket. Most itt kitérhetnék arra, hogy az értékekre azért az ember mindig vigyáz, nyilván a sátorban sem hagytunk olyan nagy értékeket, és a fesztivál területén és a buli alatt is figyeltünk a táskákra, pénztárcánkra, telefonunkra.

Végezetül rátérnék arra, hogy miért ajánlanám a fesztiválönkéntességet. Teljesen őszintén megmondom, számomra egy hatalmas élmény minden egyes évben. Hogyha valaki szeretne csatlakozni ehhez az élményhez, tartson velünk, hiszen én is és Tóth Dani barátom biztosan ott leszünk a továbbiakban is. Azért ajánlanám, mert rengeteg új barátra, ismerősre tehet szert az ember, és rengeteg új ismeretre. Ezeken felül, hogy ismételjem magam kimagasló élményekre is szert tehetünk, amiket nem felejtünk el. Van azonban egy harmadik szempont is, amiből megközelíteném,

mégpedig az anyagi szempont. Folyt.: 10. old.

Mindezeket amiket az előbbiekben felsoroltam, hogyha meg szeretnénk vásárolni - apartmanos szállásról nem is beszélve -, azért elég jelentős összegeket kell beáldozni a cél érdekében. Azonban hogyha Te fesztiválönkéntesként tevékenykedsz, ezek az összegek jelentősen alacsonyabbak, hiszen a szállásod meg van oldva, étkezésed napi egy meg van oldva, és egy fesztivál -belépővel is rendelkezel. Saját tapasztalatból mondom, hogy csak a fesztiválbérlet árából el lehet tölteni az egész hetet ilyen módon egy fesztiválon. Akinek azzal lenne gondja, hogy nem tud kellőképpen tisztálkodni, megnyugtatom, ahányszor szeretne naponta annyiszor zuhanyzik a kijelölt zuhanyzó helyen, amelyik kulturáltan van tartva és ellenőrizve is van.

Igazából úgy gondolom, mindenre kitértem, remélem tartalmas volt ez a kis cikk. Abban is bízom, hogy amint lehet, minél több emberrel találkozunk a következő fesztiválon. Ha valakiben felmerülne kérdés, várom személyes megkeresését, és szívesen válaszolok a kérdésekre, és ezzel szerintem Tóth Dániel barátom is így van.

ADONYI ÚJSÁG

helyi közéleti és információs havilap
alapította:

Adony Város Önkormányzat Képviselő Testülete
2016. évben

kiadó és szerkesztőség:
BÁLINT ÁGNES MŰVELŐDÉSI HÁZ ÉS KÖNYVTÁR
2457 Adony, Rákóczi u. 28.

elérhetőségek:
adonyiujsag@bamhk.hu
+36 25 504 530
+36 70 673 15 66

felelős szerkesztő:
STANCZELNÉ NAGY PIROSKA
nyomdai előkészítés:
KOZMÉR AMANDA

szerkesztőségi munkatársak:
R. Hajni (kerti történetek)
Varga Katalin (kreatív háziasszony)
Beli (sport)
Bodó István (horgász hírek)
Szabó-Pajer Loretta (sváb hírek)
Győri Balázs,Tavasz Kristóf (hitélet)
Bodó Luca (a hónap képe)
Rózsafi János (múlt idő)
Takács Béláné (riport)
Jókai Ildikó (fűben, fában..)
Dombi Evelin (Ifi klub hírek)
nyomdai munkák:
EFO Kiadó és Nyomda Kft
2440 Százhalombatta, Nyomdász u.4.
készült 300 példányban

Kéziratot nem őrzünk meg és nem adunk vissza, azok szerkesztésének jogát fenntarjuk!

Június huszadikán egyesületi vezetőségi ülést tartottunk. Ülésünkön meghatároztuk az idei évi közösségi munkanapok időpontjait. Tavalyi évről egy munkanap elmaradásunk van és még az idei évi két munkanapot is be kell pótolnunk. Első társadalmi munkánkat 2021. augusztus 14-én szombaton tartjuk. Ez a tavalyi elmaradt egy nap pótlása lesz. Szeptemberben és októberben is tervezünk társadalmi munkanapokat tartani, ezeknek a pontos idejét később fogjuk közölni. Augusztus 14-én reggel hét órakor a gyülekező a gátnál lesz, ahol egy rövid munkamegbeszélés után brigádokra osztva fogunk több helyen dolgozni. Kérjük, hogy aki tud, az hozzon magával valamilyen kéziszerszámot (lapátot, kapát, ásót, gereblyét, fejszét, fűrészt, vasvillát). Minden eszköznek hasznát fogjuk venni.

Júniusban felszedésre kerültek a tavasz folyamán kihelyezett süllőfészkeink, azért csak most távolítottuk el őket, hogy a süllők után a békés halak is tudják hasznosítani szaporodásukhoz.

Egyre több horgásztársunk veti be horgait célzottan busára, szép fogásokról érkeznek beszámolók. Felhívjuk a sporttársak figyelmét arra, hogy a kifogott busát tilos a vízbe visszahelyezni, invazív halfajként célunk és kötelességünk, hogy állományát minél kisebbre tudjuk visszaszorítani. Kukucska Gyula halász is speciális hálóval igyekszik apasztani számukat.

Iváncsai területünkön a vízparton sok elöregedett, kikorhadt fűzfa teszi veszélyessé a horgászatot. Sok a lehulló, letörő faág, ledőlő fa. Hallósy Miklós erdőgazdálkodóval egyeztetve, két veszélyes fa is kivágásra került. A keletkezett, összefűrészelt és felaprított faanyagot, esőbeálló pavilonjainknál helyeztük el Iváncsánál és Adonynál, hogy azt főzés, szalonnasütés céljára horgásztársaink és a kikapcsolódni vágyók felhasználhassák. Vízterületünkön folyamatos az invazív törpeharcsa gyérítése, Kukucska Gyula halász szakmai felügyeletével helyezzük ki törpeharcsa varsáinkat. Reméljük a folyamatos gyérítés eléri célját és egyre kevesebbszer találkozunk ezzel a kártékony halfajjal.

Egyesületünk meghívást kapott megyei szövetségünk, a HOFESZ szervezésében tartott vezetőségi horgászversenyre. A verseny a gyúrói tavon június 12-én szombaton került megrendezésre. Vezetőségi horgászverseny lévén egyesületünket Dr Szász Károly elnök, Bodó István titkár, Kovácsné Győrfi Edina gazdasági vezető és Kovács Balázs fegyelmi bizottsági tag képviselte.

Nagy melegben, gyér kapókedv jellemezte a halakat. Nem volt szerencsénk a horgászhely sorsolásánál, így sajnos haltalan pályára kerültünk. A 32 induló csapatból a 26. helyet sikerült megszereznünk. Bízunk abban, hogy jövőre sokkal jobb helyezést sikerül majd elérnünk!

Jó horgászatot és kellemes időtöltést kíván az Adony és Környéke Horgász Egyesület!

Bodó István
titkár

„Végre a sok gond, fáradtság és munka után…”

„…a háború okozta sebek utolsó nyomai is eltűntek Jézus Szíve kápolnánk belsejéből.” A fenti sor annak az egyre halványuló, kézzel írt feljegyzésnek az első mondata, amely az adonyi Mária-lányok 1946. július 7-én rendezett ünnepségének emléke. A Jézus Szíve kápolna újra szentelése történt ezen a napon.

Városunk központjában ma már csak maradványa látható az egykori „Zárda iskola” épületének. Többi része eltűnt örökre, mint az udvarán épült Jézus Szíve kápolna is. Ennek az épületegyüttesnek egyes részeit az 1945. januári szovjet bombatámadások romba döntötték, és a kápolna is megsérült. A megszálló Vörös Hadsereg katonái sem kímélték az épületeket.

1946-ban Adonyban is erősödött a római katolikus egyház által felügyelt Mária-lányok egyesület, amelynek 79 fiatal lány volt a tagja. Közvetlen vezetőik voltak: a helyi plébános és az apácák. A Mária-lányok összefogásának és szorgalmának eredményeként 1946. július elejére a Jézus Szíve kápolna régi fényében várta újra szentelését.

Július 6-án délután a helyi rendőrség hintója, és tíz „Kalot” lovas indult Pusztaszabolcsra, Shvoy Lajos székesfehérvári püspök fogadására. A plébánia és a templom előtt nagy tömeg gyűlt össze: *„Kicsinyek, nagyok, ifjak és öregek.”*

Shvoy Lajost (akinek kíséretében ott volt az akkor még káplán Lendvay Zoltán is) az egyházközség nevében Gerencsér János plébános és Zsákovics György köszöntötte. *„A politikai község nevében vitéz Szabó Imre főjegyző Úr mondott üdvözítő szavakat a sokat szenvedett, kifosztott falu nevében.”* Óvodások és iskolások után a Mária Társulat nevében Ignácz Mária üdvözölte a püspököt, aki megható szavakkal mondott köszönetet. Majd bevonultak a templomba, ahol hálaadó énekkel köszönték meg Istennek a püspök sopronkőhidai fogságból való szabadulását. Az egyházi elöljáró a plébánia épületében töltötte az éjszakát.

Július 7-én, vasárnap, már a kora reggeli órákban megkezdődött a Zárda iskola udvarának felkészítése az ünnepségre. *„A még romokban levő részt ágakkal igyekeztek némileg vadregényessé varázsolni, s kissé méltóvá tenni a nagy eseményre. Készültek a tölgykoszorúk, alakult a kápolna előtti tábori oltár, körülhintve frissen kaszált fűvel, a térség székek táborával népesítetett be az érkező vendégek számára.”*

Közben sorra érkeztek a környező települések Mária-lányok egyesületei is: Perkátáról 50 fő, Rácalmásról 40 fő, Paksról 28 fő, Kulcs pusztáról (!) körmenetileg érkeztek az egyesületi tagok. Az Ercsiből érkezett 50 fő engesztelésből gyalog, mezítláb tette meg az utat. *„Lassan benépesült az egész udvar, ismét feltűnő sok férfival! Jelen volt testületileg az egyházi és politikai község, rendőrkapitány úr, férjhez ment Mária-gyermekek, Kalot és rengeteg nép.”*

Az ünnepség a kápolna megszentelésével kezdődött: Shvoy püspök kívül-belül megszentelte a felújított épületet (csak a krizmával való felkenés maradt el). Ezután tábori mise következett, közös szentáldozással, amely az oltár körül félkör alakban történt. *„A szentmise után a Mária-leányok reggelin látták vendégül Püspök Atyánkat. A vidéki lányoknak kiflit és hideg tejecskét osztottak az adonyi lányok.”* Délelőtt 10 órakor a Kastélyparkban a Mária-lányok ünnepi díszgyűlése kezdődött, ahol Kádár Mária elnöknő köszöntötte a megjelenteket. Az adonyi egyesület éves beszámolóját Simon Mária és Ördög János olvasta fel. Szavalatok, énekek után elhangzott a pápai és a magyar Himnusz.

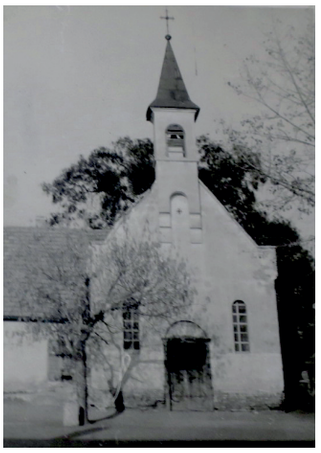

„Püspök Atyánknak ezután átadta Kádár Mária a kápolna szentelés emlékére Horváth Nándor (Kalit-ifjú) által készített szívet, törhetetlen üvegből. A szívből kereszt áll ki, rákarcolva a szenvedő Krisztus arc. A szív közepébe Püspök Atyánk címere, szintén karcolva. Az egész mögött bordó bársony háttér, szív alakban. Püspök Atyánk nagyon megörült neki, felmutatta a népnek, hogy mindenki láthassa.”

Az ünnepi ebédre a Mária-lányok termében került sor. Az ebédhez valót az adonyi egyesület tagjainak családjai adták össze. Kora délután kiállítás nyílt a régi óvoda teremben. *„Kukoricahéjból készült szatyrok, szép babák és sok-sok holmi kínáltatta magát a venni szándékozóknak, természetesen tojás és kukorica fejében! Még e valuta mellett is sok minden elfogyott d.u. 3-ig, amikor a kiállítás lezárult.”* Ezután közös zsolozsma volt a kápolnában, és Szentségimádás a templomban. *„Fél 5-kor az egyesületek a Tűzoltó zenekar vezetése mellett a Sport pályára vonultak, ahol szabadtéri bemutató következett.”* Ignácz Mária üdvözlő beszéde után iskolások ritmikus bemutatója, szavalatok, népdalok, mesejátékok, majd néptáncosok műsora következett. Már este 8 óra volt, amikor a nagy nap lezárult. A kitört vihar miatt Paksról és az Ercsiből érkezett egyesületi tagok Adonyban maradtak, ők másnap utaztak el.

75 évvel ezelőtt történt az adonyi Mária-lányok nagysikerű rendezvénye, amelyre még emlékezhetnek az idős helyi lakosok. A (jelenleg még) ismeretlen krónikás így zárta feljegyzését: *„Hála Neked isteni Szív a nap minden kegyelméért!”*

Rózsafi János

Fenyőrigó

Június a tikkasztó meleg és a dús virágzás hónapja lett. Eddig mi, kertészek dolgoztunk serényen. Megmetszettük fáinkat, megigazítottuk cserjéinket, útnak indítottuk virágainkat, támogattuk kicsiny palántáikat és rengeteget locsoltunk. Most pedig a növényeink dolgoznak, visszafizetik munkánkat. Érnek a gyümölcsök és dúsan virágzik minden.

A tulipánok, nárciszok és az orgona már csak az emlékeinkben maradt meg. Sorban nyílnak a rózsák, liliomok. Kertem igen tisztelt, kék, fehér, rózsaszín és lila ruhás Borzaskatái gyorsan eljárták köszönő táncukat. Gyors táncuk minden mozdulata különösen egyedi és örömteli látvány volt. Kaporlevélhez hasonló száraikon tündérszoknyás, koronás táncosok ők. Minden évben várom előadásukat. Idén erőteljes, magas szárakon a távolba figyelő szarkalábak őrizték e csodás táncot. S most a Borzaskaták egyetlen borzas gömböcskébe gyűjtötték a tavasz minden élményét, majd a nyár folyamán maggá érlelik, amit aztán szeretettel szórok én is el az adonyi kertészek közt. Versenyt szórva kedves Katáimmal, mert nagyon szeretnek minél több helyen felbukkanni, évről évre szebbet produkálni. Elmaradhatatlan társ válik belőle, ha egyszer magját szórjuk kertünkben.

Kísérői, a Szarkalábak rózsaszínben, lilán, fehéren ágaskodtak mellettük, amit a bazsarózsa bokor lágy, rózsás pamacsai védtek.

Tűzpiros rózsám hű és hozzáillő társa pedig az a hófehér margaréta lett, ami számtalan helyre költözött, egyetlen egy helyről. Ennek a gyorsan gyarapodó mezők egészséges virágaira emlékeztető margarétáról egyetlen név jut eszünkbe....Emike.

Muskotályzsályáim hatalmassá nőtt bokros virágai a kék fadongókat tömegesen vonzzák. Telis-tele a kert velük, mint a sok kismadárral.

Épp egy feketerigó kitárt szárnyakkal napfürdőzik, királyi látvány a kecses mozdulat.

Társai csettegve, dalolva élik vidám életüket a növekvő fákon. Kertemben számtalan, itatóban fürdőző, fűben csipegető feketerigó tanyázik. Büszkén figyelgetem őket, s idén a fenyőrigó is beköltözött hozzánk.

Fontos, hogy ne csak szép, de hasznos is legyen kertünk. Próbálom madárbaráttá alakítani, a macskáim kegyes engedélyével, s néha nem kegyes tiltásukkal.

A minap történt, hogy megmenthettem egy ifjú fenyőrigót. Talán az utolsó pillanatban fosztottam meg a kegyetlennek tűnő macskám karmaitól azt az apró madárkát.

Vizes kézzel átmosogattam felborzolódott tollait,

majd hűvös, biztonságos helyre tettem egy dobozba. Kétségbeesetten figyeltem az életben maradásáért folytatott küzdelmét. Megtépázott testét oldalára billentve, apró madárlábacskáit karomszerűen összehúzva, mintha kapaszkodna valamiben, ott pihegett a doboz alján. Csőre hangtalanul tátogott, s fekete szemét lassan lecsukva küzdött. De szíve még dobogott! Tudtam, hogy erős és van remény!

Egy órán át pihent, szíve bár folyamatosan dobogott, más jelét az életnek nem mutatta.

Bizakodásom jeléül kivittem a nagy fenyőfa alá, amit aztán estig tartó macska távoltartás követett. Órákig viaskodtam az ugrásra kész, figyelő szemű macskák ellen.

Piciny madárka minden erejét összeszedve átröppent a kerítés túloldalára, és hosszú ideig csak feketés hátát láttam, mert kis fejét búsan, fáradtan leeresztette a fűbe. Estére felemelte fejecskéjét, kinyitotta pislogó, fekete gombszemeit, s végre láthattam halvány mellkasán az apró sötét pettyeit. Csoda egy érzés volt látni, hogy a következő erőbedobással repült egy jó nagy távot. Szépen, ívelten újabb telket reppent át, és csatlakozott az összegyűlt felnőtt rigókhoz.

Minden alkalommal elszomorodom, ha egy kismadár elmúlik. A madár a kertünk szíve.

Bízom abban, hogy a doboz alján pihegő testecskéje felett mondott imámat beteljesítve, visszatér kertünkbe, hogy daloljon egy szépet.

Addig is a gondozott kertemmel, növekvő fáimmal, virágaimmal és a madáritatóimba öntött friss vízzel köszönöm meg a madárfüttyös reggeleket, az esti, fáradhatatlan dalokat, ami a reményt hirdeti és azt, hogy mindenek felett jó és érdemes élni!

Szeretettel: R.Hajni

Kreatív kikapcsolódás

Köszönöm a felkérést Kirinovics Zsuzsi barátnőmnek.

Habár életvitelszerűen Dunaújvárosban élek, minden hétvégén hazamegyek Adonyba. Szeretek ott lenni, szeretem hallgatni az udvaron a madarak énekét, hallani a harangszót, részt venni az adonyi eseményeken, ott összefutni ismerősökkel, az általános iskolás osztálytársaimmal (mert szuper osztály voltunk), végigsétálni testvérem Tischnerné Tóth Szilvia és szintén volt osztálytársam Tischner János csodás kertjében, elfogyasztani gyermekkorom igazi puncsfagyiját Csabi osztálytársamnál, beszélgetni Zsuzsival miközben Fercsi pompás caffé latte-ját szürcsölgetem, és persze nem utolsó sorban anyukámhoz hazamenni. Számomra már itt kezdődik a kikapcsolódás. A dunaújvárosi kórházban dolgozom idén már 30 éve. Fontosnak tartom az egészséges életmódot, amit nagyban meghatároz a munkából, életből való stresszhelyzetek kezelése. Számos előadást tartottam már betegségekről, testünk egészségének megőrzéséről. Vallom, hogy fontos a megelőzés, hogy értékként tekintsünk önmagunkra. Van az a mondás, hogy ép testben ép lélek. Nos, én ezt megfordítva is mondanám, ép lélekkel ép lesz a tested. Stressz mentes élet nincs. Azt a valamit kell megtalálni az életünkben, amivel ezt kiegyensúlyozhatjuk. Ez lehet testmozgás, hobbi, kreatív kikapcsolódás. Félre ne értsék, nem akarok dicsekedni, de én számos ilyen dolgot tudok előkapni a „cilinderemből", ha szükségem van rá, illetve vannak dolgok, amik rendszeresen beépülnek az életembe. Mik is azok:

Kertészkedés. Itt a városban tetőtérben lakunk és persze van teraszom zöldségekkel, növényekkel. Ha hazamegyek Adonyba, mindig azt mondom anyukámnak, no, most felveszem a játszós ruhám és kimegyek a kertbe. Sokszor elfáradok, de imádom a végeredményt és természetesen kikapcsol.

Túra: tagjai vagyunk férjemmel a Pentele Természetjáró Egyesületnek. Rendszeresen havonta egyszer buszos túrán veszünk részt, kijárhatjuk magunkból a levezetendő dolgokat, megismerhetjük hazánk tájait, beszélgethetünk másokkal. Kerékpártúráink is vannak. Sajnos most az elmúlt egy évben ez nagyon hiányzott.

Rendszeres mozgás: örökbe fogadtunk egy kutyust.

Stefi immár négy éve a családunk tagja. Vele többször megyünk sétálni, így naponta többször megjárom a negyedik emeletet is. Egy szeretetbomba. Gondoskodik a megfelelő mozgásomról, mert nekem nem hozza vissza a labdát. De tudja, hogy anyukámnak vissza kell hozni. Imád Adonyban lenni ő is. Itt persze megint eszembe jutnak adonyi iskolás éveim. Gáborfi Lajos tanár úr testnevelés órái, sportversenyei, amiknek szintén aktív részesei voltam. Kedvelt mondása: "olyan erősnek kell lenned, hogy fél kézzel is kinyomd a lekvárt a palacsintából."

Alkotás: többféle dolgot csinálok. Az adonyi karácsonyi vásárban már találkozhattak táskáimmal, dísztárgyaimmal. Ami fontos dolog a számomra, hogy sok mindent újrahasznosítok. Tehát, valami régiből vagy nem használt dologból készítek valami újat. Például farmernadrágból táskát vagy párnát. Fémdobozokból, krémes tégelyekből ékszertartót. A lakásom falait üvegfestett és szalvétatechnikás képek díszítik, testvérem csodás olajfestményei mellett. A régi bútoraimat felújítom stb. Egyszerű alapanyagokból fantasztikus alkotásokat készíthetünk, és ráadásul remekül szórakozhatunk közben. Egymagunkban is alkothatunk és társaságban is.

Honnan is jött? Hát egyrészt, mert én úgy éreztem erre van szükségem, hogy a lelkem egyensúlyban tartsam, hogy alkotni jó, örömet okoz, elfeledteti a napi rossz dolgokat. Másrészt apukám is mindig rajzolt állatokat nekünk és nagyon boldogok voltunk. Illetve általános iskolás élményeim említeném, természetesen Zsuppán tanár urat. Az Ő sajátos rajzórái, amikor alkotás közben Ő mindig olvasott nekünk. Gyakran rajzoltunk és festettünk a kastélyparkban. Szuperek voltak a rajzszakkörös délutánok.

Ha tudományos szempontból is megvizsgáljuk a témát, talán a következőket emelném ki:

A kreativitás alkotó, teremtő képesség. Egyfajta látásmód, ami lehetővé teszi a dolgok újszerű értelmezését, új formában történő megjelenítését. Ez a személyiséget, a változásra való törekvésre, merészségre, nyitottságra, új helyzetekre való gyors reagálásra serkenti. Kíváncsiságra ösztönöz, segíthet változtatni a megszokott szemléletmódon, berögzült viselkedésen, ami hatalmas életminőségbeli változást hozhat. Ha merünk szabadon alkotni, bátran önmegvalósítunk, olyan energiák szabadulnak fel, amelyek jótékony hatással lesznek az életünkre. Értem ezt úgy, hogy nem kell Leonardo da Vinchi-nek lenni, élvezzük a folyamat örömét, amikor valami új csoda születik, a kikapcsolódás pozitív hatásait érezzük és keressük. Ha kreatív életet élünk, nem feltétlen a körülmények változnak, hanem kiszélesedik a látásmódunk, talán elégedettebben tudunk élni.

A kikapcsolódás, azaz a rekreáció, lélektani és biológiai szempontból is megállapított, hogy az ember jó közérzetét, minőségi életét, önfejlődését szolgálja. Számottevő formája van, a lényege az, hogy a munkában vagy egyéb foglalatosságban kifáradt személy felüdülését, felfrissülését, feszültségoldását eredményezze. Ez szintén lehet egyéni vagy társas, játékos, kultúr-és sporttevékenység. Minden olyan elfoglaltság, ami a testi-lelki-szellemi teljesítőképességünket helyreállítja.

Az alkotás nemcsak ott van jelen, ahol az ember, nemcsak emberi tulajdonság. Ott van egész világunkban, a természetben is.

Tarts velem ezen az úton és tapasztald meg az alkotás, kikapcsolódás pozitív hatásait.

Végül a stafétabotot **Tóth István tanár úrnak** adnám át. Az általános iskolai éveim alatt remek pedagógusok tanítottak. A Tőlük kapott értékek, szellemiség, útmutatás remek segítség az életemben. Abban az időben nem volt iskolámnak neve, majd 2003-ban első koronázott államalapító királyunkról a Szent István nevet kapta. Miért Őt választották? Mi az a szellemiség, ami átvehető, átadható a mai kor gyermekeinek?

Üdvözlettel: Hrubyné Tóth Zsuzsanna

A hónap képe. Fotó: Bodó Luca

Szeretettel köszöntjük Adony ifjú polgárait!

Budai Janka 2021.06.15. Dunaújváros
a.n: Kovács Henrietta
apa n: Budai János

Topa Olivér 2021.06.17. Székesfehérvár
a.n: Koncz Nikoletta
apa n: Topa Péter

Budavári Bence 2021.06.04. Dunaújváros
a.n.: Budavári- Balonyi Szabina
apa n: Budavári Mihály

Varga Iván Nolen 2021.06.12.
Dunaújváros
a.n: Vargáné Csoknyai Laura
apa n: Varga Martin

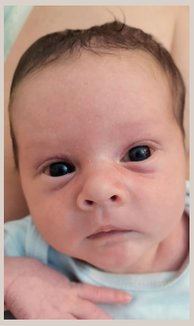

KÖSZÖNETNYILVÁNÍTÁS

Hálás szívvel mondunk köszönetet mindazoknak, akik özv. Szalai Istvánné gyógyításában részt vettek. A Központi Orvosi Ügyelet dolgozóinak, a nővéreknek és szomszédoknak.
Külön köszönjük Dr. Glashütter Csaba háziorvosnak a hosszú éveken át folytatott lelkiismeretes munkáját.

A gyászoló család

Mentával a bölcsességért

Menta az ókortól kezdve a bölcsesség szimbóluma.

Az ókori Rómában konyhai fűszernövényként használták. Manapság leveleiért termesztik, melyekből illóolajat vonnak ki.

Évelő növény, mely gyorsan terjed és befúrja magát mindenhova. Cserépben kordában tartható, de évente át kell ültetni.

Menta teához 1 evőkanál szárított levélből 1.5-2dl vízzel forrázatot készítünk, 5-10 percig állni hagyjuk és leszűrjük.

A mértéktartás itt is ajánlatos!

Naponta maximum 3-4 csészével fogyasszunk belőle!

Az arab világban nagy hagyománya van, gyakran fogyasztják a nagy forróságban, hogy a szervezet jobban bírja a meleget.

Teaként alkalmazva nem csak lázcsillapító, hanem frissítő aromájú is. Szájfertőtlenítésre, gargalizálásra és inhalálásra is használhatjuk, hiszen kedvezően hat a baktériumokra. Élénkítő hatású növény. Serkenti a vérkeringést, az agyműködést és gondolkodást. Elűzi az álmosságot, fáradtságot, fejfájás, migrén, szédülés esetén is használhatjuk. Az epeműködést serkenti, epehajtó hatása is van. Görcsoldó, megállítja a makacs csuklást, nyugtatja a gyomrot és enyhíti a puffadást.

Menta a konyhában

Ételek italok ízesítésére is rendkívül jól használható.

Csokoládés desszertek készítéséhez is kiváló. A mentafagylalt kifejezetten hűsítő hatással rendelkezik a nyári melegben. Zöldségek, húsok, főleg a báránysült elmaradhatatlan kiegészítője.

Az újburgonyára petrezselyem helyett is tehetjük, isteni ízélményt ad.

Érdemes megkóstolni, mert testnek és léleknek egyaránt pozitív élményt nyújt.

Jó egészséget kívánok mindenkinek!

Jókai Ildikó
fitoterapeuta

Sportré, avagy majd a „BELI” megmondja

Szívvel vagy anélkül

Most, hogy végre berúgta az ajtót a nyár és megkezdődött a futball Európa-bajnokság, igazán hálás időszak köszönt a sporttal foglalkozó zsurnalisztákra. Rengeteg téma és ötlet keringett bennem arról, honnan közelítsem meg az Eb-t, melyik lenne a legjobb szegmens, amelyikről a legjobbat, legtöbbet tudnám írni. Ez az idilli állapot egészen június 12-ig tartott. Ekkor ugyanis, a Finnország-Dánia mérkőzés első félidejének hajrájában összeesett a „vendégek” talán legnagyobb csillaga, Christian Eriksen. A mérkőzés és az eredmény pillanatok alatt vált teljesen lényegtelenné a történtek árnyékában. A további fejleményeket – újraélesztés, kórházi kezelés, stb.,stb – nem firtatnám, egyrészt aki akarta már biztosan utána nézett a témának, másfelől pedig nem igazán érzem etikusnak. Az esettel kapcsolatban, szinte kivétel nélkül – erről a későbbiekben még szó lesz – mindenki együttérzését fejezte ki, csapatok, játékosok egyaránt. A legmegkapóbb gesztus azonban a szurkolókhoz köthető. Szinte minden egyes drukkerhad a mérkőzések ideje alatt, vagy előtt szakít arra időt, hogy torkaszakadtából egyszerre üvöltse a pórul járt dán futballista nevét. A legmeghatóbb – igen tényleg az volt – amikor a játékvezető a dánok következő találkozóján megállította a mérkőzést, a játékosok, valamint a drukkerek egy percig éltették taps- és hangorkán közepette Eriksent. Persze nem nagy dolog – legyinthetne erre az egyszeri foteldrukker, de a jelenlegi atomizált társadalomban igenis nagy jelentőséggel bír, ha valami összefogásra tud bírni több társadalmi közeget is. Az pedig, hogy ez az „unió” nemzeteken és országhatárokon átívelő erővel bír, példaértékű. Nem sokat számít, de én is bízom abban, hogy ha a pályafutását nem is folytathatja, de az Internazionale (egykori?) labdarúgója teljes életet élhet.

Utóirat: Bognár Gyurinak remélem időközben leesett, mi volt a baj a megnyilvánulásával.

KÖSZÖNETNYILVÁNÍTÁS

Hálás szívvel mondunk köszönetet mindazoknak, akik Gyovai Rudolfné (Steimann Katalin) temetésén részt vettek, gyászunkban őszinte részvéttel osztoztak. Köszönet a vigasztaló szavakért, a szeretet virágaiért.

A gyászoló család

AGROSZERVIZ KFT.

MŰSZAKI VIZSGÁZTATÁS
EREDETISÉG VIZSGÁLAT
GUMISZERELÉS
JÁRMŰ JAVÍTÁS

NYITVATARTÁS
H.-CS.: 6.30-15.00
P.: 6.30- 12.30

ELÉRHETŐSÉG
+36 25 231 027 / MELLÉK 126
+36 30 586 1591
2457 ADONY, ADY E. ÚT 82.
www.agroszerviz.hu

Glashütter

Lakatos- és Szerelőipari Kft.

CÍM: 2175 KÁPOLNÁSNYÉK, FŐ U. 19/36.
TELEPHELY: 2457 ADONY, DÓZSA GY. ÚT 60.
ELÉRHETŐSÉGEK:
+36 25 231 941
glashutter@glashutter.hu
www. glashutter.hu

TERMÉKEINK: SZÁLLÍTÓCSIGÁK, LÁNCOS SZÁLLÍTÓK, SERLEGES ELEVÁTOROK, CSIGASPIRÁL, CSIGALEVÉL, SZÁLLÍTÓSZALAGOK, TOLÓZÁRAK, CSŐIDOMOK, SURRANTÓK, EGYEDI GÉPEK GYÁRTÁSA.

SZOLGÁLTATÁSAINK: CNC PLAZMA VÁGÁS; ALUMÍNIUM, SZÉNACÉL, SAVÁLLÓ HEGESZTÉS; LEMEZHENGERÍTÉS - VÁGÁS - HAJLÍTÁS; EGYEDI KERÍTÉSEK, KORLÁTOK LÉPCSŐK GYÁRTÁSA; TECHNOLÓGIAI CSŐSZERELÉS.

R Steel
lifetimes quality

R-STEELKFT. – ACÉLTERMÉKEK KIS- ÉS NAGYKERESKEDELME

Elérhetőségeink:
Telephely: 2459 Rácalmás, Állomás út 3-5.
Tel.: 06/25/440-740, E-mail: rsteel@rsteel.hu

Szolgáltatásaink:
láng- és plazmavágás, betonacél hajlítás és méretre vágás, acéltermékek darabolása, házhozszállítás, bankkártyás fizetési lehetőség

Főbb termékeink:
- csövek és zártszelvények
- betonacélok és betonhálók
- finom- és horganyzott lemezek
- melegen hengerelt sima- és bordáslemezek
- durvalemezek
- perforált- és expandált lemezek
- hidegen hajlított L-, C- U-szelvények
- melegen hengerelt laposacélok, köracélok, szögacélok, négyzetacélok, T-acélok
- Euro-szelvények

Nyílászáró- és árnyékolástechnikai szerelés!

- Műanyag ablakok, ajtók,
- beltéri ajtók,
- redőnyök,reluxák, szúnyoghálók,párkányok,
- szekcionált és billenő garázskapuk (motorizálva is)
- nyíló, toló, úszókapuk (motorizálva is)

gyártása és beépítése, rövid határidővel, korrekt áron.

Szakszerű, pontos munkavégzés, ingyenes felmérés

Sipos Tamás
06 20 381 8104
tamas.sipos81@gmail.com

ANYAKÖNYVVEZETÉS
TEMETKEZÉSI KELLÉKEK
HALOTT SZÁLLÍTÁS
(KÜLFÖLDRŐL IS, KÜLFÖLDRE IS)
HAMVASZTÁS
URNASZÁLLÍTÁS
SÍRÁSÁS
RAVATALOZÁS
TEMETÉS
KOSZORÚRENDELÉS
SÍRKŐBONTÁS ÉS VISSZAÁLLÍTÁS

ELÉRHETŐSÉG
2457 ADONY, MAGYAR U. 44.
TEL.: +36 25 231 067
+36 30 368 8806

SZÁLLÍTÁSI ÜGYELET

+ 36 25 271 080
+36 25 507 720
+36 25 272 520
+36 30 962 1764

Styx

STYX TEMETKEZÉSI KFT.
SÍRKŐKÉSZÍTÉS

GRÁNIT, MÁRVÁNY, MŰKŐ MUNKÁK, A MEGRENDELŐ ELKÉPZELÉSE SZERINT. BETŰVETÉS, FELÚJÍTÁS, KRIPTA KÉSZÍTÉS.

PUSZTASZABOLCS, VELENCEI ÚT 86.
TEL.: +36 25 271 0801
+36 30 607 1310

ADONY TV - VETÍTÉSI IDŐPONTOK

július. 17. Főműsor	19:00	20:30	Szombat
július. 22. Ismétlés	19:00	20:30	Csütörtök
július. 24. Ismétlés	19:00	20:30	Szombat
július 30. Főműsor	19:00	20:30	Szombat
augusztus 05. Ismétlés	19:00	20:30	Csütörtök
augusztus 07. Ismétlés	19:00	20:30	Szombat
augusztus.14. Főműsor	19:00	20:30	Szombat